Der Residenzbote

Donnersberg-Anzeiger

Nr. 475

Herausgegeben im Auftrage des Verkehrsvereins eV Kirchheimbolanden

Nächste Ausgabe: 8.3.'90
Anzeigenschluß: 28.2.'90

Februar 1990

Massenweise Sonderpreise!

Überbestände, Einzelstücke, Restposten, Auslaufmodelle, Saisonartikel usw. zu Preisen über **50% reduziert.**

Eine wahre Fundgrube in Werkzeugen, Fahrrädern, Herden, Öfen, Geschenkartikeln und vieles mehr.

EISENWAREN
HAUSSMANN
6719 K'bolanden · Schillerstraße 11 · Tel. 0 63 52/34 32

In Kibo ist die Freude groß,
Fastnacht '90
grenzenlos!

Was ist los?

Bei uns

11. Februar 1990
11.15 Uhr im Kreishaus Kirchheimbolanden „Matinèe im Kreishaus" Wormser Klaviertrio mit Wolfgang Bauer, Klavier; Wolfgang Schäfer, Violine; Adolf Meier, Violincello; Renate Knieriem, Querflöte; spielt Werke von Schubert u. Beethoven.

12. Februar 1990
20.00 Uhr im Donnersberghaus, Dannenfels: Vortrag von Karl Alwart: Nordelsass – unser Nachbar im Westen.

20.00 Uhr im Hotel Nagel, Kirchheimbolanden, Pollichia-Treff mit Dia-Vortrag von Walter Gehm, Pflanzen, Tiere und Landschaften in Canada.

17. Februar 1990
19.30 Uhr in der Turnhalle Bischheim: Disco – Super – Show

18. Februar 1990
19.00 Uhr in der Protest. Kirche, Dannenfels: „Die schone Mageline", Liederzyklus von J. Brahms mit Michael Kreikenbaum – Bariton, Joachim Hess – Klavier.

20. Februar 1990
20.00 Uhr im Pfarrheim St. Josef, Kirchheimbolanden, Vortrag von Prälat Gerhard Fischer: Kolping – Ein Mann von gestern mit Ideen für morgen.

24. bis 27. Februar 1990
Fastnacht total, siehe Fastnachtskalender

4. bis 19. März 1990
Kunst edition Waldherr, Kirchheimbolanden, Ausstellung: Karl-Heinz Deutsch – Plastik, Almut Kaiser – Malerei/Collagen

4. März 1990
20.00 Uhr im Uhl'schen Haus, Göllheim, Bartòk Duo mit Veronika Dudas – Klavier, Benedèk Kovacs, Violine interpretieren Werke von der Vorklassik bis zur Gegenwart.

8. März 1990
Eröffnung der Pollichia Jubiläums-Ausstellung, im Rathaus Kirchheimbolanden, „150 Jahre Landeskunde und Naturschutz"

10. März 1990
18.00 Uhr im Kreishaus Kirchheimbolanden „Das kleine Vorspiel" Schüler der Kreismusikschule musizieren.

4. bis 19. März 1990
Kunst edition Waldherr, Kirchheimbolanden, Ausstellung: Prof. Karl Heinz Deutsch „Köpfe", Stahl-Stein-Ton-Bronze. Almut Kaiser, Textilbilder und Arbeiten auf Papier

und anderswo:

8. Februar 1990
20.00 Uhr Theater im Pfalzbau Ludwigshafen, Ballet Thèatre Joseph Rusillo: „Suites de Bach"

20.00 Uhr Kammgarn-Studiobühne Kaiserslautern, Premiere des Pfalztheaters „Ufo oder der dritte Strand"

9. Februar 1990
14.00 Uhr Theater im Pfalzbau, Kindertheater: „Das Krokodil weint mit"

10. Februar 1990
Alzeyer Ober-Haus: Amoreen mit Volker Besier – Drums, Thomas Ludwig – Vocals, Peter Schulz – Guitar, Stephan Leitner – Guitar, Markus Meder – Bass

20.30 Uhr Kammgarn-Kasino, Kaiserslautern, Flap – Feat, Donal Campell – Irish Music

23.00 Uhr Kammgarn-Turbine, Kaiserslautern, Salsa Night – Noche Latina

11. bis 13. Februar 1990
20.30 Uhr Kammgarn Kaiserslautern, „Black – Blanc – Beur" mit dem RAP Ballett, Paris. Disco Sound-RAP-Breakdance-klassisches Ballett.

12. Februar 1990
20.00 Uhr Theater im Pfalzbau Ludwigshafen, Ballett de Genève

13. bis 14. Februar 1990
20.00 Uhr Theater im Pfalzbau, Ludwigshafen, „Gräfin Mariza" Aufführung des Pfalztheaters.

14. Februar 1990
10.30 und 15.00 Uhr Kammgarn-Kindertheater Kaiserslautern. „Ahoi Antonello", Lustige wilde Seeräubergeschichte.

20.00 Uhr Kammgarn-Studiobühne Kaiserslautern, Ufo – Pfalztheater.

15. bis 16. Februar 1990
20.30 Uhr Kammgarn Kaiserslautern, „Daß Fernseh 'bled macht" mit Mathias Richling

16. bis 17. Februar 1990
Theater im Pfalzbau Ludwigshafen, „Anatol" Schauspiel von Arthur Schnitzler, Aufführung Schauspiel Bonn

17. Februar 1990
Alzeyer Ober-Haus: „Peewee – Bluesgang"

20.11 Uhr Kammgarn, Kaiserslautern, Klimmer Fasching „Klimmer Band – Feat.: Bob Mency & Gäste"

18. bis 19. Februar 1990
20.00 Uhr Kammgarn Kaiserslautern, Studiobühne Ufo – Pfalztheater

19. bis 20. Februar 1990
20.00 Uhr Theater im Pfalzbau Ludwigshafen, „Die tätowierte Rose" Schauspiel Euro Studio.

20.30 Uhr Kammgarn Kaiserslautern, SWF-Fernseh-Produktion aus dem Kulturzentrum

21. Februar 1990
10.30 und 15.00 Uhr Kammgarn – Kindertheater „Picobello Clowns"

22. Februar 1990
20.00 Uhr Theater im Pfalzbau Ludwigshafen, Tanzforum der Oper der Stadt Köln

20.12 Uhr Kammgarn Kaiserslautern, „Kalau ins Aspik – Die andere Prunksitzung" mit Eugen Damm – Latwersch Band-Danse Macabre – Thomas C. Kreuer – Pantomime Palm-Travestie-Karneval do Brasil – Coco Salinas Band.

24. Februar 1990
18.00 Uhr Aula der Realschule Rockenhausen „Das kleine Vorspiel", Schüler der Kreismusikschule musizieren.

24. bis 26. Februar 1990
20.12 Uhr Kammgarn Kaiserslautern, Crazy Kammgarn Fasching

28. Februar 1990
15.00 Uhr Kammgarn Kindertheater „Werner Wunderwurm".

4. März 1990
11.00 Uhr Vernisage, Einführung: Wolfgang Diehl, Schriftsteller, Landau

Sonntags v. 10.00 – 13.00 Uhr, Mo.-Fr. v. 10.00 Uhr – 12.00 Uhr und nach Vereinbarung

Gastronomischer Wegweiser

Restaurant
„Drey Kronen"

Essen wie Gott in Deutschland

Rezept hinein und Knopf gedrückt
– Gott sei Dank, daß das nicht glückt!
Kneten, rollen, braten, spritzen,
wir müssen noch beim Schaffen schwitzen,
– und denken. Dazu der Muse Kuß,
was rauskommt ist „EIN HOCHGENUSS"!

RESTAURANT · PIZZERIA

TAORMINA

Inh. S. Giorgio
gemütliche Atmosphäre
Frische Gerichte
mit hausgemachten Nudeln
Marnheimer Straße 74
6719 Kirchheimbolanden
Telefon (0 63 52) 88 54
Öffnungszeiten: 11-14 Uhr und 18-24 Uhr · Montag Ruhetag

Das gepflegte Restaurant
im Hotel BRAUN
PFÄLZER STUBEN

Uhlandstraße 1 · 6719 Kirchheimbolanden · Telefon 0 63 52 / 24 53

Nebenzimmer für Ihre Tagungen und familiären Festlichkeiten bis 40 Personen
Original Pfälzer Küche
Öffnungszeiten: Dienstag-Sonntag 11.30-14.30 Uhr und 18.00-24.00 Uhr
Geschlossen: Sonntagabend und Montag

Spezialitäten vom Lamm

vom 13. bis 25. Februar

hotel-restaurant
»schillerhain«
inmitten eines idyllischen Naturparks

Ab
3. Februar 1990
Hotel und
Restaurant
wieder geöffnet!

6719 Kirchheimbolanden
Telefon: (0 63 52) 41 41-43
Alle Zimmer mit Dusche/WC
Farbfernseher · Selbstwahl-Telefon

HOTEL
BRAUN
Die Adresse für Urlaub und Tagungen in der Nordpfalz
Tagungsräume · Restaurant · Kegelbahn
Sauna · Frühstücksbuffet
Alle Zimmer mit: Dusche, WC, Selbstwahl-Telefon, Radio und Farbfernseher
Inh. Hannelore Braun
Uhlandstr. 1 · 6719 Kirchheimbolanden · Tel. 06352/2343-44-45

Mit der Sauna fit durch den Winter
Abwehrkräfte bilden – jetzt besonders wichtig
SAUNABAD ENGELBRECHT
„Erleben Sie die urfinnische Art"
Blockhaussauna mit Holzfeuerung
Öffnungszeiten bis April 1990
Gemischt: Mo. 15.00 - 21.00 Uhr
Mi. 14.00 - 21.00 Uhr
Fr. 10.00 - 21.00 Uhr
Sa. 12.00 - 18.00 Uhr
Damen: Do. 14.00 - 21.00 Uhr
Herren: Di. 14.00 - 21.00 Uhr
Im Hallenbad Kirchheimbolanden
Telefon 06352 / 8819
Gute Saunabäder in Deutschland

WIR laden ein
am Dienstag, den 27. Februar '90 zur närrischen Kaffeestunde in Ihrem Café
Café Vogelgesang Ziegelwoog 11 · 6719 Kirchheimbolanden · Telefon 06352/1617

NEU:
START 65...
...und Ihre Zukunft ist gesichert!
Mit 65 wird Ihr Einkommen Rente heißen. »Start 65« läßt Sie voll durchstarten. Und je früher Sie einsteigen, umso kräftiger können Sie dabei kassieren! Wenn Sie z.B. als dreißigjähriger heute 12 Jahre lang **150,– DM / Monat zzgl. der vL** anlegen, erhalten Sie als 65-jähriger 12 Jahre lang **Monat für Monat 1.700,– DM** Rente.
Fragen Sie jetzt ganz schnell mich, Ihren Wüstenrot-Berater...

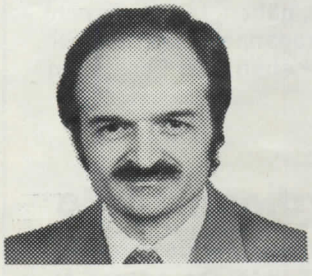

Hans-Jürgen Bischoff
Gutenbergstraße 15
6719 Göllheim
Tel. 06351/3115
wüstenrot
Zum Glück berät Sie Wüstenrot.

Fastnachtsveranstaltungen

Albisheim
11. Feb. Jugendsitzung
24. Feb. Kappensitzung
25. Feb. Kappensitzung
27. Feb. Kindermaskenball
Lumpenball

Bischheim
10. Feb. MGV u. TuS Maskenball
17. Feb. Fastnachts-Disco

Bolanden
9. Feb. Prunksitzung MV
10. Feb. Prunksitzung MV
24. Feb. SPD Fasching im Bürgerhaus

Dannenfels
24. Feb. Fw. Feuerwehr Prunksitzung
25. Feb. Kindermaskenball aller Vereine

Einselthum
10. Feb. Kappensitzung
17. Feb. Kappensitzung
26. Feb. Kindermaskentreiben

Gauersheim
24. Feb. MGV Maskenball
25. Feb. MGV Kindermaskenball

Ilbesheim
25. Feb. MGV Kindermaskenball
MGV Maskenball

Kriegsfeld
10. Feb. KCK Kappensitzung
11. Feb. KCK Kinderkappensitzung
17. Feb. KCK Kappensitzung
25. Feb. SPD Maskenball
27. Feb. Kinderfasching

Kirchheimbolanden
10. Feb. 2. Prunksitzung
11. Feb. Jugendsitzung
17. Feb. 3. Prunksitzung
24. Feb. Maskenball
25. Feb. Kindermaskenball
26. Feb. MV Rosenmontagsball
27. Feb. Teenagerball

Marnheim
10. Feb. MNC Kappensitzung
26. Feb. MNC Rosenmontagsball
27. Feb. MNC Kinderfastnacht
28. Feb. MNC Heringsessen

Morschheim
18. Feb. Fastnachtsumzug
27. Feb. Lumpenball
im Gemeindehaus

Mörsfeld
25. Feb. GV Maskenball

Oberwiesen
17. Feb. SV Kappensitzung
24. Feb. SV Kappensitzung
26. Feb. Kindermaskenball
28. Feb. Heringsessen
der Landfrauen

Holen Sie sich den Frühling in's Haus!
Primeln *(Schlüsselblumen)*
im ***Sonderangebot.***
K. Kircher
Garten-u. Landschaftsbau
Baumschulen
An den Kappesgärten 3
KIRCHHEIMBOLANDEN

Entdeckungstour 27

Eine Art der Waldnutzung ist in Vergessenheit geraten, obwohl es erst einige Jahrzehnte her ist, seit die letzten Gerbereien in unserer Gegend ihre Tore schlossen, bzw. ihre Gruben für immer leerten: Die Gewinnung von Eichenrinde für Gerberlohe.

Ein ausgedehntes Gebiet von Eichen-Schälwäldern lag bei Kriegsfeld – und dort wollen wir heute hin.

Wir fahren über das Forsthaus Pfalz – falls uns eine Tageswanderung dorthin zu weit ist – und lassen unser Auto auf dem Parkplatz am Waldrand, etwa 1 km vor Kriegsfeld stehen.

Eine Tafel zeigt uns den Weg. Wir wählen den Rundwanderweg 2 (2 Stunden) über den Schießacker, das Höfchen, den Schaffneiwald.

Zunächst gehen wir auf dem Pfad parallel zur Autostraße, der noch mit 1, 2 und 3 markiert ist. Schon sind wir in einem typischen Eichenschälwald. In Büschen wachsen die Eichen, die früher alle 12 bis 15 Jahre als Prügel geschlagen wurden. In diesem Alter enthält die Rinde den höchsten Gehalt an Gerbstoff. Während das Holz zum Brennen verkauft oder an die Schäler verteilt wurde, trocknete man die Rinde der Luft zugänglich aufgestellt und bündelte sie zum Abtransport.

Weiter gehen wir durch einen Mischwald mit vielen Birken, die ihre Staubkätzchen noch fest verschlossen halten. Ein Specht klopft unermüdlich an einem alten Stamm. Leere Tannenzapfen am Boden verraten uns, daß für ihn die Insektennahrung zu dieser Jahreszeit spärlich ist. Ameisenhügel liegen verschlossen am Wegrand, einige sind von Vögeln zerzaust. Das laute Rätsch-Rätsch-Geschrei eines Eichelhähers hallt durch den Wald, und von überallher folgt das Gezeter der Vögel.

An der Lichtung trennen sich die Wege 1 und 3 von unserem, wir gehen ca. 30 Meter auf der Straße weiter, biegen gegenüber in den Pfad ein und tauchen gleich in einen dichten, dunklen Tannenwald.

Auch die Fichtenrinde wurde früher für Gerberlohe verwendet, enthält aber weniger Gerbstoff und wurde daher der Eichenlohe nur beigemischt.

Auf weichem Nadelteppich gehen wir durch den Dom, in dem selbst zu dieser Jahreszeit ein lebhaftes, vielstimmiges Gezwitscher erklingt.

Rechts biegen wir in die Holzstraße ein, auf der noch vor fünfzig Jahren Pferdefuhrwerke hochbeladen mit Rindenbündeln fuhren.

Wir überqueren eine Lichtung. Rehe äsen auf dem grünen Teppich der jungen Gerste. Grau und dick ist ihr Winterfell.

Ein Eichen-Hochwald nimmt uns auf. Die knorrigen, alten Bäume verraten uns, daß hier nie zum Schälen geschlagen wurde.

Der Markierung folgend biegen wir rechts ab, überqueren den Gulenbach an dem alte Grenzsteine den ehemalig königlichen Wald markieren. Ein gut ausgebauter Weg führt uns bergan. Hohe, einzelstehende Lärchen fallen uns auf. Eine trägt das Nest eines Bussard, ein kunstloser Reisigbau von etwa 70 cm Durchmesser.

Wir stoßen auf einen jungen, dichten Weißtannenwald, gehen links an einem Kahlschlag entlang, dann an einer Schonung, gemischt bepflanzt mit Eichen und Buchen und ruhen uns auf der Bank aus.

Wie der Kahlschlag vor uns, so wurde früher auch der Schälwald abgeholzt. Aus den Wurzelstöcken wuchsen neue Triebe, die nach 12 Jahren wieder gefällt wurden.

Weit mußten die Fuhrwerke ihre Rindenladung transportieren.

Die nächste Gerberei stand in Kirchheimbolanden. Die große Rindenscheuer steht noch heute an der Haider-Straße. Dort wurde die Rinde gelagert um dann gegenüber im Rindenschneider gehackt und in der Lohmühle gemahlen zu werden.

In über hundert Gruben wurden die vorbereiteten Häute mit dieser Lohe versetzt und mit Lohbrühe getränkt. Nach Monaten wurde dieser Prozedur wiederholt und nach einem Jahr oder mehr, das gegerbte Sohlleder herausgenommen. Die verbrauchte Lohe wurde zu Lohkäs gepreßt und als Brennmaterial verwandt.

Es gibt sie nicht mehr, die Eichen-Schäl-Wälder, es begegnen uns keine Rindenfuhrwerke mehr und wir tragen keine Schuhe mehr mit „alt-Eichenlohe-gegerbten" Sohlen.

Auf unseren Gummisohlen gehen wir das kurze Stück weiter und tauchen dort wieder aus dem Wald auf, wo unser Auto steht.

Alte Stieleiche

Ist doch klar – ich kauf bei SPAR!

Dallmayr Kaffee Prodomo + entcoffeiniert, 500 g . . . . DM	**7,99**
Milka Herzen 150 g Packung . . . . . DM	**3,33**
La Bamba Orangensaft, 0,7 Ltr. Fl. . DM	**1,59**
Franz. Rotwein, Weißwein, Roséwein 0,75 Ltr. Fl. . . . . DM	**2,98**
Faber Sekt weiß + rot, 0,75 Ltr. Fl. . DM	**3,99**
De Beukelaer Butterkekse, 250 g Pa. . . DM	**1,99**

Jeden Donnerstag frische Fische!

SPAR

MARKT Karck

Telefon 3579

COLLECTION

CATHRINE SARENNE

Die MODISCH - KREATIVE Frau kommt zu uns. Exklusiver Modeschmuck - passend zur Frühjahrsmode - oder elegant für den Abend - alles zum selbermachen.

Anmeldung zu Kursen möglich.

malerbetrieb stricker

schloßstraße 24
6719 kirchheimbolanden
tel. 0 63 52/87 77

★ VOLL ★
SERVICE
für Textiles Wohnen

Alles aus einer Hand für Fenster, Boden und Wand Da ist alles drin:

fachmännisch beraten, nähen, termingerecht liefern, dekorieren, verspannen und verlegen. Perfekt bis ins Detail - eben vom Fachmann

Gardinenstudio
Schloßstr. 1 · Tel. 06352/3933
6719 KIRCHHEIMBOLANDEN

Zahlenrätsel

Gleiche Zahlen sind gleiche Buchstaben. Die ersten Buchstaben von oben nach unten gelesen ergeben Sehenswürdigkeiten in der „Kleinen Residenz".

Schreiben Sie diese auf eine Postkarte und senden sie an GTS-Druck GmbH, Woogmorgen, 6719 Kirchheimbolanden.

Aus den richtigen Lösungen werden 10 Gewinner gezogen, die je einen Touristikstadtplan mit Wanderkarte erhalten.

Gewonnen

Beim Kerchemer Puzzle unserer Ausgabe 474, Januar 1990 (Lösungswort: LATSCHEBUMBES) haben:

LISA BROSDA, Immesheim

INA WALTER, Stetten

Sie erhalten je das Buch „1000 Worte Pfälzisch"

1 2 17 15 15	Von ihm stammt die Orgel in der Paulskirche
2 5 9 2 4 8 5 9	Die ältere Formation der Erdneuzeit (Muschelkalkablagerungen)
8 3 10 9 5 8 5	Besitzer des Schlosses nach 1807
10 11 3 3 5 9 1 13 5 9 12	Höchster Berg der Pfalz
2 9 5 14 5 9 5 9	german. keltisches Mischvolk
15 11 16 8 9 2	er spielte auf der Orgel in der Paulskirche
8 2 2 4 7 8	Hunnenkönig
17 7 9 4 18 19	Vorname des Ritters von Hutten
5 4 1 20 5 4 3	Wein aus gefrorenen Trauben
9 5 15 4 12 4 17 1	ursprüngl. Name der Peterskirche
17 9 3 5 3	Aschengefäße
3 5 17 15 8 21 5 9	in Kibo geborener Admiralitätsrat
10 11 3 8 9	altgermanischer Gott
2 8 3 3 5 6 5 7 1	ehem. Burg am Donnersberg
17 19 7 8 3 10	er hat „Der Wirtin Töchterlein" (in Kibo?) geschrieben.
5 9 3 1 2	erster Vorname von Casimir von Nassau-Weilburg
9 11 5 15 5 9	sie haben den Limes erbaut
15 8 22 4 15 4 7 4 8 3	Name von Bayernkönigen
5 9 3 1 2	Vorname des Heimatdichters Kiefer (Kibo)

Die perfekte Wohneinrichtung

- kostenloses Ausmessen beim Kunden
- kostenloses Planen und Beraten
- mit Vorlage ausgearbeiteter Angebote mit Ansichtsskizzen, Perspektiven etc.
- Perfekte Montage und Service
- Wir führen alle namhaften Fabrikate

Eiche hell
Eiche rustikal
Nußbaum Blume
Kirschbaum

Mit dem variablen An- und Aufbauprogramm „Global" stellen wir Ihnen ein neuentwickeltes Wohnprogramm vor, das durch seine klare, zeitlose Linienführung besticht und dessen Maßflexibilität und Formenvariabilität erwähnenswert ist.

Angeboten in 4 verschiedenen Holzarten und jeweils 10 Standardzusammenstellungen bleiben kaum Wünsche. Individuelle Kombinationen sind möglich!

Die im Trend liegende Softlineprofilierung aller Einzelelemente lockert das Gesamtbild der Wände angenehm auf.

WohnCenter
WohnCenter
WohnCenter
DIEMER

6719 KIRCHHEIMBOLANDEN · An der B 40 · Telefon (0 63 52) 50 26

DIE SONNTAGS-WOHNSCHAU!
Keine Beratung, kein Verkauf!
Unsere Wohnschau ist auch sonntags für Sie offen.

Von 14 bis 17 Uhr geöffnet

Ein Service für alle, die in aller Ruhe mit der ganzen Familie, ohne Zeitdruck, ohne Kaufzwang ihre neuen Traummöbel aussuchen möchten. Niemand wird Sie stören!

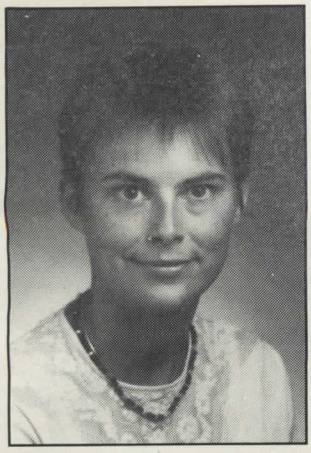

Fündig

„Auf Schatzsuche für die Kleine Residenz," schrieben wir in unserer Ausgabe Juli 1989, als M.A. Britta Wollenberg – heute Frau Lehna – ihre Arbeit als Historikerin im Rathaus und in den Archiven aufnahm.

Sie tauchte in einen Zeitabschnitt Kirchheimbolander Geschichte, den es gerade jetzt aufzuarbeiten gilt, solange noch Zeugen und Betroffene Auskunft geben können: Separatismus.

Sie erschienen am 5. November 1923 erstmals, die Separatisten, die Anhänger der von den Franzosen begünstigten Bewegung einer vom Reich losgelösten „Pfälzischen Republik", unter ihrem Führer Heinz Orbis.

Sie entwaffnete die Gendarmerie und über Kirchheim wurde der Belagerungszustand verhängt. Der Sturm der aufgebrachten Bevölkerung auf das Bezirksamt löste eine Verhaftungswelle aus, bei der 30 Bürger ins französische Gefängnis Kaiserslautern wanderten. Marokkanische Kolonialtruppen sollten die Ruhe wiederherstellen. Erst im Februar 1924 war das Kapitel der Separatistenherrschaft endgültig zu Ende.

Das Eisen ist noch warm, erregt es doch noch heute die Gemüter. So wagte man sich bisher nur ungern an dieses Thema. Nun aber ist es an der Zeit, dieses Kapitel, in dem gerade Kirchheimbolander Bürger eine wichtige Rolle spielten, aufzuarbeiten.

Bisher ungesichtet und unbearbeitet blieb das Material aus dieser Zeit in den Archiven. Britta Lehna hat inzwischen in Speyer und Wiesbaden gewühlt, eine Menge Informationen vor Ort ausgekramt, Betroffene interviewt und selbst private Fotos und Dokumente gesichtet.

Ein Computer, welcher der Historikerin zur Verfügung gestellt wurde, speichert bereits eine Fülle von Texten, die nach Abschluß der Arbeiten eine Lükke in der Kirchheimbolander Geschichtsschreibung schließen werden.

VOBA-TIP

Ein erfolgversprechender Weg, sich systematisch ein kleines Vermögen zu schaffen, ist unser

SPAREN MIT ZUSCHLAG

Sie erhalten neben Ihrem Sparkapital, Ihren Zinsen und Zinseszinsen zusätzlich einen

ZUSCHLAG von 14%.

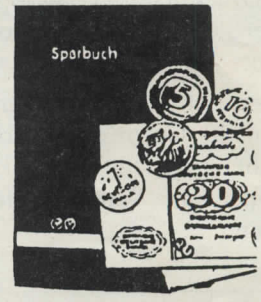

Übrigens, den Zuschlag erhält jeder, gleichgültig wie hoch sein Einkommen ist.

Volksbank
WIR MACHEN DEN WEG FREI
Volksbank Kirchheimbolanden
Älteste Volksbank der Pfalz
Niederlassung der Volksbank Alzey eG

SCHÜCO TÜREN
...die mit der Krone.
Diese Fenster schützen gegen Wind, Wetter und Umweltlärm.
Wir fertigen und montieren wärmegedämmte Aluminium-Fenster und VARTAN-Kunststoff-Fenster. Wir beraten Sie werkstoffneutral

NEU! AB SOFORT IN IHRER NÄHE

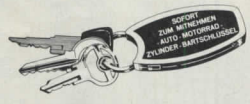

SCHLÜSSEL-SERVICE

Metall- u. Stahlbau Anton Wichlidal
Neumayerstraße 29 · 6719 Kirchheimbolanden · Telefon 06352/8279

Elektroinstallateure
und
Auszubildende
zum 1. 8. 1990
gesucht

Elektro Scharfenberger
Langstr. 7 · 6719 Kirchheimbolanden · Tel. 06352/2123

Endspurt im Winter Schluß Verkauf
noch bis zum 10. Februar

Preise jetzt total von der Rolle

Teppichboden Rips	400 cm breit	qm nur DM	6,95
Teppichboden Feinschlinge, gute Gebrauchsqualität, in verschiedenen Farben	400 cm breit	qm nur DM	9,90
Teppichboden 1/10 Feinschlinge, stark strapazierfähig	400 cm breit	qm nur DM	10,50
Teppichboden Grob Berberschlinge	400 cm breit	qm nur DM	13,50
Teppichboden Soft Velours, eine Super Qualität	400 cm breit	qm nur DM	13,50
Bunt-Fleckerl-Teppiche Baumwolle, Größe 70x140 cm 1400 gr., schwere Qualität		Stück nur DM	14,50
Tufting Teppich Brücke Größe 60x110 cm		Stück nur DM	12,90
Teppich Vorlagen rings umkettelt, Größe 60x120 cm		Stück nur DM	9,90

Raumdecor Petra Menck
FARBEN · TAPETEN
BODENBELÄGE
Marnheimer Straße 68 A
6719 KIRCHHEIMBOLANDEN
Telefon (06352) 3591

TVK-NACHRICHTEN

Volleyball

Volleyball-Nachwuchs gesucht

Die Volleyballabteilung des Turnvereins Kirchheimbolanden sucht noch Nachwuchsspieler und -spielerinnen. Jugendliche Volleyball-Interessierte können an den Übungsstunden in der Sporthalle der Hauptschule Kirchheimbolanden jeweils mittwochs von 16.30 bis 18.30 Uhr teilnehmen. Nähere Informationen erteilt auch gerne Abteilungsleiterin Edith Starck-Welsch.

TVK-Jugend ganz oben

Auf einem ähnlichen Erfolgsweg befindet sich momentan die Jugend des TV Kirchheimbolanden. Die Nachwuchsspieler und -spielerinnen verwiesen die Jugendteams des TuS Wachenheim, der Spielgemeinschaft Eisenberg/Grünstadt, des Post SV Worms, der SG Kirchheimbolanden/Alsheim und des PSV Ludwigshafen auf die Plätze und sicherten sich den ersten Platz, der zur Meisterschaftsteilnahme mit den Erstplazierten der anderen Jugendgruppen aus dem Bezirk Rheinhessen/Pfalz berechtigt. Für den TVK gingen in dieser Saison folgende Spieler auf Punktejagd: Manuel Gellrich, Andreas Umscheid, Björn Kohl, Christian Linkmann, Ramona Daub und Gabi Bürger.

Badminton

Meisterschaft unter Dach und Fach

Nun ist es perfekt: Bereits drei Spieltage vor Saisonabschluß konnte die erste Badmintonmannschaft des Turnvereins Kirchheimbolanden die Meisterschaft in der [illegible]klasse und den Aufstieg in die A-Klasse feiern; der deutliche 7:1 Sieg beim DJK Roxheim III zerstörte die letzten theoretischen Chancen der Verfolger.

So souverän wie der TVK durch die zurückliegende Saison marschiert ist, so überlegen lösten die Federballspezialisten aus der Kreisstadt auch die Aufgabe im elften Meisterschaftsspiel. Von Anfang an dominierten die Spieler und Spielerinnen des Turnvereins in der Begegnung. Schnell führte der TVK wieder nach den drei Eröffnungsdoppel mit 3:0 Punkten. Die Doppel-Paare Herbert Eid/Peter Gellrich, Walter Greß/Wolfgang Huber sowie Christine und Ulrike Hebling hatten keine Probleme. Der beste und in dieser Saison noch ungeschlagene Spieler des TVK-Teams, Herbert Eich, holte in gewohnt souveräner Manier den vierten Punkt. Die beiden Herreneinzel entschieden Wolfgang Huber und Peter Gellrich mühelos für sich, sodaß bereits frühzeitig die Sektkorken durch die Roxheimer Halle flogen. Die beiden letzten Spiele hatten nur noch statistischen Wert. Christine Hebling erhöhte mit einem unumstrittenen Sieg auf 7:0, in dem abschließenden Mixed gelang den Gastgebern der Ehrenpunkt. Nach dem 7:1 Erfolg gegen DJK Roxheim III führt die erste Mannschaft des TVK Kirchheimbolanden mit 22:0 Punkten uneinholbar die Tabelle an. Nur eine Woche später fertigte der neue Meister den Tabellendritten aus Schifferstadt mit 8:0 Punkten ab, es sieht jetzt alles nach einem glatten Durchmarsch aus!!

Basketball

TVK alter & neuer Pfalz-Pokalsieger

Hochklassige Basketballspiele und ein würdiges Pokal-Endturnier bekamen die zahlreichen Zuschauer am vergangenen Sonntag in Kirchheimbolanden zu sehen. Im Endspiel besiegte der gastgebende TVK in einer packenden und sehr schnellen Begegnung den TSV Speyer mit 126:97 Punkten und verteidigte damit den im letzten Jahr in Rokkenhausen gewonnenen Pfalzpokal erfolgreich.

Begonnen hatte das Pokal-Finale, für das sich 1990 drei Mannschaften qualifiziert haben, fast mit einer Überraschung. Die TSG Kaiserslautern brachte die favorisierte zweite Vertretung des TSV Speyer (Bundesligaspieler dürfen bei diesem regionalen Wettbewerb bekanntlich nicht eingesetzt werden) in große Bedrängnis. Nur mit viel Glück gewannen die Darmstädter die Eröffnungspartie mit 77:73 Punkten. Das zweite Spiel entschied der Pokalverteidiger TV Kirchheimbolanden gegen die TSG Kaiserslautern klar mit 98:66 Punkten für sich, sodaß es am Abend zu einem echten Endspiel zwischen dem Oberligisten TVK und der eine Klasse tiefer spielenden Mannschaft aus Speyer kam.

Ein schnell vorgetragenes Angriffsspiel, hohe Trefferquoten, Kampf bis zum letzten, ein offener Schlagabtausch, jede Menge Drei-Punkte-Würfe und ein Traumergebnis von 126:97 – es wurde alles geboten, was die ohnehin schon schnelle Sportart auszeichnet; die Zuschauer waren jedenfalls hellauf begeistert. Nachdem in der ersten Spielhälfte der TSV Speyer die Begegnung noch lange Zeit offen halten konnte, spielte der TV Kirchheimbolanden im zweiten Durchgang seine Überlegenheit aus und siegte am Ende – auch in dieser Höhe – vollauf verdient. Helma Manz vom Basketballverband Pfalz und Hans Leverkus vom TV Kirchheimbolanden würdigten bei der abschließenden Siegerehrung die Leistungen aller Mannschaften und überreichten neben dem Pokal noch Wein- und Sektpräsente.

Meisterschaftsbeginn 1990

1. Herrenmannschaft:
BBC Horchheim – TVK 89:67
Völlig von der Rolle präsentierte sich das TVK-Team im ersten Meisterschaftsspiel im neuen Jahr, die Entscheidung für die Gastgeber war bereits zur Halbzeitpause gefallen.

TVK – VfB Lützel 106:71
Eine mäßige Leistung reichte dem TVK, um den Tabellenletzten deutlich zu besiegen. 15 starke Minuten reichten aus, um das Meisterschaftsspiel frühzeitig zu entscheiden.

2. Herrenmannschaft:
TVK II – Post SV Ludwigshafen 72:78
Um ein Haar hätte der Turnverein die Sensation geschafft und den Tabellenführer der Bezirksliga bezwungen, die tolle Aufholjagd hatte am Ende jedoch keinen Erfolg.

TV Bad Bergzabern – TVK 79:77
Pech und Unvermögen waren die Gründe für die unnötigen Punktverluste, der TVK steckt weiterhin tief im Abstiegskampf.

3. Herrenmannschaft:
Zwei Niederlagen in den Januar-Wochen verbesserten die Situation der Truppe um Kai Müller nicht, dennoch geben die kommenden Aufgaben gegen die Mitkonkurrenten im Abstiegskampf Grund zur Hoffnung, das angestrebte Ziel – den Klassenerhalt – zu schaffen.

Damen-Mannschaft:
TVK – TG Nieder-Ingelheim 44:49
Ausgerechnet gegen den noch sieglosen Tabellenletzten gaben die TVK-Damen zwei wichtige Punkte ab; ein Sieg hätte bereits vorzeitig den Klassenerhalt in der Landesliga Rheinhessen-Pfalz gesichert.

TV Bad Bergzabern – TVK 58:35
Die erwartete Auswärtsniederlage: Chancenlos unterlag der TVK gegen die Vorderpfälzerinnen, die noch Meisterschaftschancen haben.

Basketball der Superlative

Freudige Botschaft erreichte die letzten Tage die Basketballabteilung des TVK: Nachdem sich bereits in den ersten Wochen nach der Ausschreibung viele Vereine für das große Jubiläumsturnier angemeldet haben (unter anderem auch Bundesligist TSV Speyer und Regionalliga-Vertreter 1. FC Kaiserslautern), kam nun ein Brief aus der UdSSR. Eine Auswahlmannschaft aus Tallin wird per Flugzeug nach Frankfurt kommen und von dort das Ziel Kirchheimbolanden ansteuern. Nicht nur die Basketballabteilung, sondern auch die Stadt Kirchheimbolanden dürfen auf solch weitangereisten Besuch stolz sein. Ein großes Basketballturnier während der Kerchemer Bierwoche darf bereits jetzt erwartet werden.

D-Jugend siegt deutlich

Ungefährdete Siege landeten die Kleinsten der TVK-Basketballer zu Beginn des neuen Jahres. Nacheinander wurden die TSG Maxdorf, der TSV Speyer II und die NMB Mehlingen deutlich besiegt. Weiter so, Jungs!

Nächstes Meisterschaftsspiel

am 11. 2. '90, 18 Uhr, in der Sporthalle der Hauptschule Kirchheimbolanden:

TV Kibo
gegen
SSV Birkenfeld

Vorspiele: 14.00 Uhr: Relegationsspiel
TVK-B-Jugend – NMB Mehlingen

16.00 Uhr: Meisterschaftsspiel der Landesliga Rheinland-Pfalz
TVK-Damen – ASV Landau

TVK-Basketballer gingen für Lebenshilfe auf Punktejagd

Gelungene Eröffnungsveranstaltung im großen Jubiläumsjahr Reizvolles Vater-Sohn-Turnier in Jahnturnhalle

Basketball einmal ganz anders: Sporttreibende Väter und Söhne der TVK-Abteilung demonstrierten vor zahlreichen Zuschauern in der eigens für diese ausgefallene Veranstaltung hergerichteten alten Jahnturnhalle ihr Können im Umgang mit dem orangefarbenen Ball und sammelten bei dieser Gelegenheit eifrig Geld für die Lebenshilfe Donnersberg e.V.

Stadtwerke Kirchheimbolanden
Gasstraße 4 · 6719 Kirchheimbolanden · ☎ 06352/3625

Nachrichten der Stadtwerke

Historik

Nach der Anbringung von 14 Petroleum-Laternen im Stadtbereich Kirchheimbolanden im Jahr 1826, konnte man bereits 1864 die stattliche Zahl von 22 Petroleum-Laternen verzeichnen.

Dies zeigt, daß den Kirchheimbolander Bürger schon Anfang des 19. Jahrhunderts das Licht aufgegangen ist.

Die Stadtwerke informieren

Jetzt auch in Kirchheimbolanden

Hm ..... Kabelanschluß

Dieser Tage werden die Antennen für Kabelfernsehen montiert und eingepegelt. In der Verstärkerzentrale konnten schon die ersten Testbilder empfangen werden. Die Parabolspiegel werden in der 6. Kalenderwoche ausgerichtet.

Die Inbetriebnahme und Versorgung mit Kabelfernsehen ist in der 8. Kalenderwoche im Bereich Haide und obere Kupferbergstraße vorgesehen.

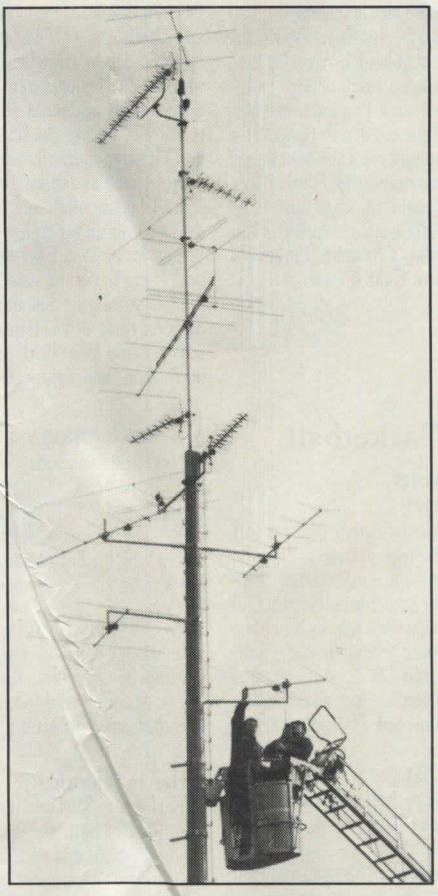

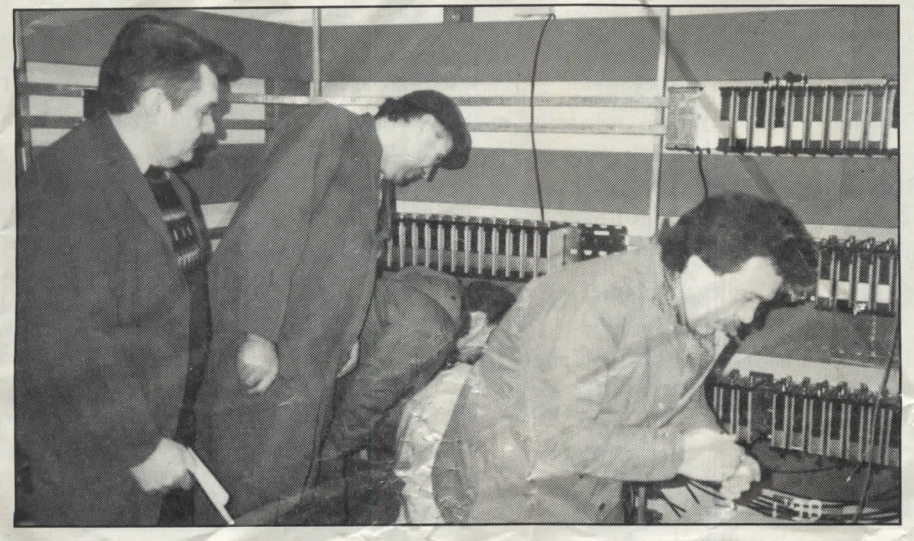

Erdgas im Gespräch

Umfragen bestätigen es immer wieder, Umweltschutz ist eines der wichtigsten Anliegen der Deutschen.

Aus diesen Gründen hilft der „Vater Staat" mit Verordnungen und Steuererleichterungen. Zum Beispiel mit der 1. Bundes-Immissionsschutz-Verordnung (BimSchV). Sie verlangt bei Heizungen geringere Abgasverluste als bisher. Dies bedeutet, daß die meisten Heizungs-Altanlagen umgebaut oder ersetzt werden müssen.

Lassen Sie Ihre Anlage vom Heizungsbauer oder Schornsteinfeger überprüfen.

Nutzen Sie den Ruf der Zeit, nutzen Sie den kommenden Sommer für den Umbau Ihrer Heizungsanlage, nutzen Sie den Vorteil von Erdgas.

Heimische Erdgasförderung deutlich höher

Die Erdgasförderung der Bundesrepublik ist im vergangenen November gegenüber dem gleichen Vorjahresmonat kräftig um 5,9% auf 1.641 Mrd. m³ gestiegen. Im Vergleich zum Oktober 1989 lag der Zuwachs sogar bei 23,4%.

Erst fragen – dann (um)bauen

Wenn Sie Fragen zu Umbauarbeiten an der Sanitäreinrichtung – Elektroleitung haben oder wenn Sie unsicher sind, was bei der Planung von Neuanlagen im Bereich Gas-Wasser-Strom-Telekommunikation berücksichtigt werden muß, wenden Sie sich doch einfach an uns: Ihr Versorgungsunternehmen Stadtwerke Kirchheimbolanden.

Neuanlagen und Umbauten im Gas-Wasser-Strom-Bereich dürfen nur durch einen vom Versorgungsunternehmen zugelassenen Installateur getätigt werden.

Gas-Wasser-Strom-Zähler werden nur nach Vorlage eines Antrages vom Versorgungsunternehmen montiert.

Veranstaltungskalender

Dienstag, 20. Februar 1990 „Vollwert Kochen und Backen"

Refr.: Frau Kühn / Herr Bender

Beginn: 15.00 Uhr

im Informationsraum der Stadtwerke

Einzugsermächtigung der einfachste und bequemste Weg, seine Energieberechnung zu bezahlen.

Sehr geehrter Kunde,

nachdem Sie die Jahresschlußrechnung 1989 für den Energieverbrauch erhalten haben, stehen die monatlichen Abschlagszahlungen für 1990 an.

Über 80% unserer Kunden haben sich die monatlichen Abschlagszahlungen für den Gas-Wasser-Strom-Verbrauch dadurch erleichtert, daß sie von der Möglichkeit des Bankeinzuges Gebrauch machen.

Auch Sie können sich dieser bequemen und kostengünstigen sowie zeitsparenden Zahlungsart bedienen, bitte fordern Sie bei uns den Vordruck für die Einzugsermächtigung an, oder kommen Sie einfach bei uns vorbei.

Öffnungszeiten der Stadtwerke Kirchheimbolanden:

Montag bis Mittwoch
7.00 – 12.30 Uhr und 13.30 – 16.30 Uhr

Donnerstag
7.00 – 12.30 Uhr und 13.30 – 18,00 Uhr

Freitag
7.00 – 12.00 Uhr.

Omas Küche

Eierfrikassee

Zutaten für 4 Personen: 8 Eier, 250 g frische Champignons, 1/8 l Fleischbrühe, 1/8 l süße Sahne, 1/4 l Milch, 1/8 l Weißwein, 200 g Erbsen, etwas Mehl zum Binden der Soße, Salz, Pfeffer, Currypulver und Petersilie.

Zubereitung: Die Eier etwa 9 Min. kochen, mit kaltem Wasser abschrecken, pellen und in Achtel schneiden. Die Champignons putzen, waschen und kleinschneiden. Brühe, Sahne, Milch und Wein in einem Topf zum Kochen bringen. Champignons und Erbsen zufügen und kurz mitkochen. Dann die Eierachtel zufügen. Die Soße mit etwas Mehl binden und das Frikassee mit Salz, Pfeffer und Curry abschmecken. Petersilie waschen, kleinhacken und das Gericht damit bestreuen. Dazu Reis servieren.

In diesem Jahr geht's rund in Kirchheimbolanden

Große Ereignisse kündigen sich an:

Die *KIBO-Prunksitzungen* am 10. und 17. Februar

Die Wahl der *Braugerstenkönigin* im März in der TVK-Turnhalle

Das 40jährige *Basketball-Jubiläum* mit Veranstaltungen am 28. und 29. 4., 24. 5., 8. bis 10. 6. und 1. 9. (Festakt)

Die *3. „Kerchemer Bierwoche"* mit Festumzug am 8. Juni, Braugerstenausstellung am 9. Juni, Tag der Brauereien am 10. Juni und vielen Sonderveranstaltungen.

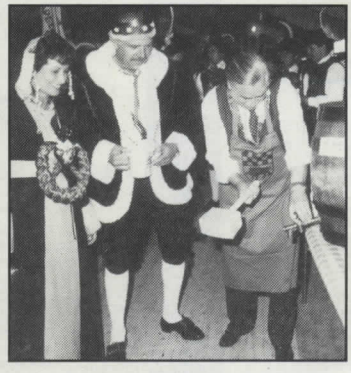

Münchner Kindl, Bierkönig und Stadtbürgermeister

Hallertauer Hopfenkönigin Christa Schneider

Drei Sommertage in der Kleinen Residenz

Zum 40. mal *„Drei Sommertage in der Kleinen Residenz"* vom 11. bis 13. Aug.

Großes *„Stadtfest"* mit Einkaufsbummel am Oktobermarkt-Sonntag 14. Okt.

Traditioneller *Christkindlmarkt* auf dem neuen Römerplatz 7. bis 9. Dezember

natürlich mit Holz –
– auch im Garten

SCHAUSS

HOLZHANDLUNG
HOLZBAU
TEL. (06352) 3427

6719 KIRCHHEIMBOLANDEN
INDUSTRIEGEBIET – MORSCHHEIMER STR.

SCHAUSS · KESSELDRUCK-IMPRÄGNIERUNG

PERGOLEN – PALISADEN – RUNDHOLZPFLASTER – BÄNKE – TISCHE
ZÄUNE – PFÄHLE – BOHNENSTANGEN – TOMATENSTECKEN U.V.A.

GÜTEZEICHEN · KESSELDRUCK-IMPRÄGNIERTE PALISADEN · RAL

500 qm modernste Verkaufsfläche

Tapeten neuzeitlich und elegant
3000 Rollen in Groß-Auswahl ..... Rolle ab **2,- bis 38,- DM**

PVC-Beläge 200/300/400 cm breit
insgesamt 60 Rollen ..... qm ab **6,95 bis 54,- DM**

130 Rollen **Teppichboden** 2/4/5 m breit
zu Preislagen ..... qm ab **6,95 bis 87,- DM**

Beratung und Verlegung durch schachkundiges Fachpersonal.

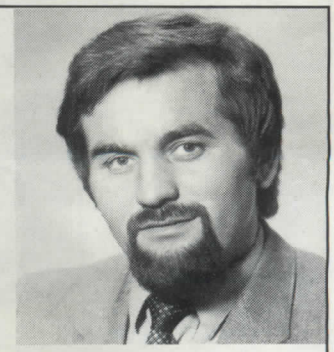

Geschäftsführer
H. Watroba

Optimale Fachberatung
bei Ihnen zu Hause.

fussboden-Zentrale
alzey · st. georgenstraße 19
telefon 0 67 31 / 83 22

Ihr BMW-Vertragshändler

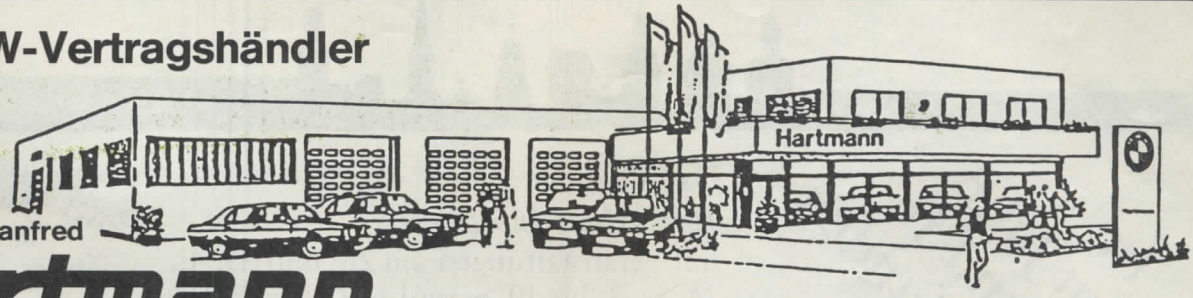

Autohaus Manfred

Hartmann

6719 Kirchheimbolanden · Industriegebiet · Tel. 06352/4962

BMW Neuwagen aller Typenreihen am Lager

Steuerwald

GmbH & Co KG

Ihr Containerdienst im Donnersbergkreis

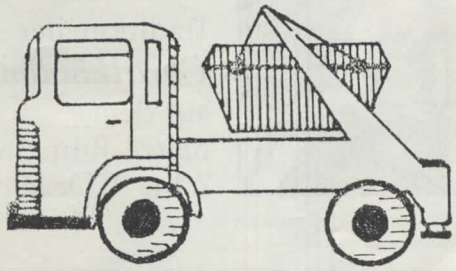

Telefon 06351/8550

STARKES LEASING: 99 MARK* IM MONAT SIND EIN WORT.

*plus DM 4.950,- Leasing-Sonderzahlung.

Renault 5 TR Prima, 3-türig.

Kleiner Freund mit Temperament: 1,4 l, 43 kW/58 PS. Schadstoffarm mit 3-Wege-Kat. Leasing Sonderzahlung DM 4.950,- mtl. Leasingrate DM 99,- plus ..... Mark Überführungskosten. Laufzeit 24 Monate bei 25.000 km. Ein Angebot der Renault Leasing.

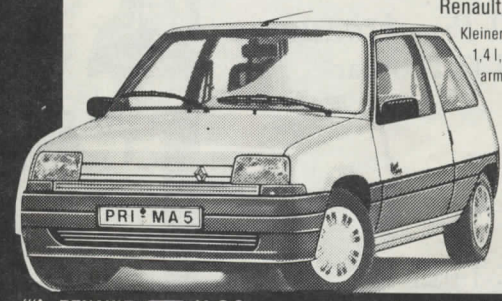

RENAULT Föller GmbH

Kirchheimbolanden
An der B40
Telefon (06352) 3141

RENAULT Autos zum Leben.

...jetzt einsteigen in Automobil-Werte...

Audi 80 Young Edition

UNSER ANGEBOT:

Für dieses Modell bieten wir Ihnen ab sofort außergewöhnlich günstige Leasing-Konditionen. Ihr Audi Partner macht Ihnen gerne ein persönliches Angebot.

V.A.G LEASING

V.A.G Audi

Autohaus
Wilhelm Nielsen
GmbH & Co. KG

An der B 40 – Tel. (06352) 8745
6719 Kirchheimbolanden

V.A.G Audi

Der Residenzbote
Donnersberg-Anzeiger

Über 12000 Mal im Donnersbergkreis

CITY Fahrschule Dieter Bernardy

Fahrschule aller Klassen
☎ (06352) 2332
Kirchheimbolanden
Bischheimer Straße 3
Unterricht:
Mo. u. Do. 19.30 – 21.00 Uhr
Einselthum
Schulstraße 3
Unterricht:
Mi. 19.30 – 21.00 Uhr

Die Bolander, Falkensteiner und Hohenfelser am Mittelrhein 2. Teil

Am ersten Tag unserer mehrtägigen Exkursion an den romantischen Mittelrhein nehmen wir uns die Burg Ehrenfels zum Ziel. Man sollte sich an jedem der vier Tage etwas Zeit nehmen und sich einen sonnigen Tag aussuchen. Mit dem PKW fahren wir nach Bingen wo wir einen kostenlosen Parkplatz suchen, denn wir brauchen das Auto erst abends wieder zur Heimfahrt.

Von der gepflegten Rheinuferanlage aus, nahe der Mündung der Nahe, sehen wir, schräg nach links schauend, auf dem gegenüberliegenden Hang ein wuchtiges graues Gemäuer. Es sind die Reste der einst stolzen Burg Ehrenfels. Wann genau sie erbaut wurde, steht nicht fest; es müßte jedoch um 1200 gewesen sein, denn eine frühere Nennung ist nicht bekannt. Philipp von Bolanden war mit der Waldgräfin Beatrix verheiratet und hatte drei Kinder. Da sie früh verstarben erlosch diese Seitenlinie schon um 1230. Beatrix heiratete später nochmals, den Dietrich, Herr zu Heinzenberg.

Philipp hatte mit Erlaubnis des Erzbischofs von Mainz die Burg Ehrenfels auf Mainzer Territorium erbaut. Weil er dafür eigene Mittel und Leute einsetzte, sollte er diese Burg auf Lebenszeit als Lehen erhalten. Die Familie fühlte sich in der am sonnigen Südhang gelegenen neuen Burg sehr wohl. Die Witwe mußte sogar auf Räumung verklagt werden. Ein Urteil des königlichen Hofgerichts vom Jahr 1222 verpflichtete sie zur Herausgabe der Burg. Ehrenfels wurde später, um 1356, zum Hoflager ausgebaut. Der Mainzer Erzbischof selbst nahm hier häufig Wohnung. Auch zum Schutze des Domschatzes war sie diesem, um 1374, sicher genug.

Daniel Meißner hat um 1600, für sein „Politisches Schatzkästlein", die damals noch unversehrt dastehende Burg gezeichnet.

Eine Rekonstruktionszeichnung aus der Blütezeit der Burg im 14. Jahrhundert macht den Aufbau und das Ausmaß der Burg deutlich.

Nach Schäden im dreißigjährigen Krieg wurde Ehrenfels 1689

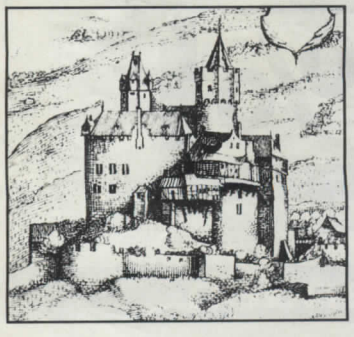

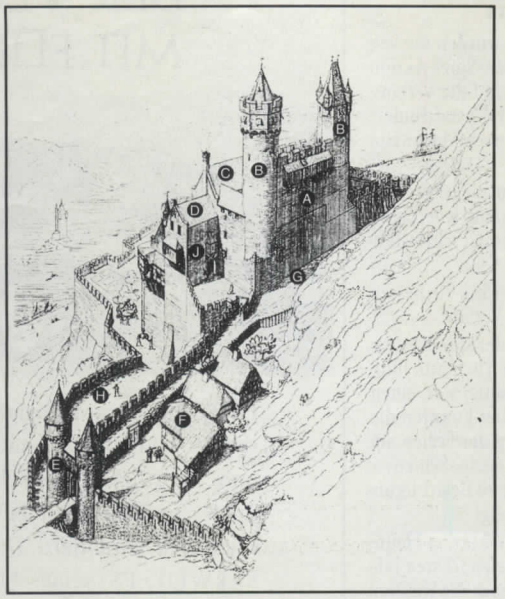

Burg Ehrenfels: Rekonstruktionszeichnung aus ihrer Blütezeit im 14. Jahrhundert

A = Schildmauer
B = Ecktürme mit Bergfriedfunktion
C = Wohnbau (Palas)
D = äußerer Wohnbau mit Torhausfunktion
E = äußerstes Tor mit Flankierungstürmchen
F = Vorburg mit Fachwerkbauten
G = Halsgraben
H = Zwinger

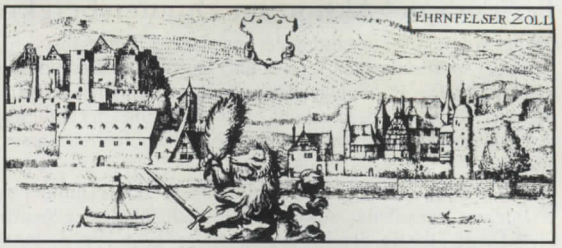

von den Franzosen vollends zerstört. Trotz des fortschreitenden Verfalls ist die Ruine heute noch eindrucksvoll. Die Burg erhob sich im Scheitelpunkt der Rheinbiegung auf einem vorspringenden Felsrücken. Um zu ihr zu kommen, setzen wir mit der Personenfähre nach Rüdesheim über und wandern dann zu der zwei Kilometer stromabwärts gelegenen Ruine. Als Wanderweg nehmen wir den „oberen Bergweg", der der Eisenbahn entlang durch Weinberge zu der Ruine führt.

Direkt unterhalb der Burg, etwa 250 m entfernt, fällt uns ein schmucker in dunkelgelb und ocker gestrichener Turm auf. Er steht auf einer kleinen Insel mitten im Rhein und wir kennen ihn alle: der „Mäuseturm". In seiner noch erhaltenen Bausubstanz geht er wahrscheinlich in das frühe 14. Jahrhundert zurück. Ob der Turm einen älteren Vorgänger gehabt hat, ist historisch nicht genau zu ermitteln. Der Sage nach soll er über 300 Jahre älter sein, denn sie schreibt seine Erbauung Erzbischof Hatto II. von Mainz zu, der in der zweiten Hälfte des 10. Jahrhunderts lebte. Mäuse sollen damals den geizigen und grausamen Erzbischof bis hierher verfolgt und lebendigen Leibes gefressen haben.

Sein Name ist jedoch nicht durch die Sage zu erklären. Der Turm stand mit der Burg Ehrenfels in unmittelbarer Verbindung und zwar zur Erhebung eines Rheinzolls. Der Name ist also von Maut (im Mittelalter: Zoll, Wegegeld) abgeleitet. Wahrscheinlich wurde auch er 1689 zerstört. Die Ruine blieb jedoch relativ gut erhalten. Heute zeigt sich der Mäuseturm in neugotischem Gewand, was auf eine 1855 durch den preußischen König veranlaßte Restaurierung zurückgeht. Auf dem Turm ist eine Signalanlage für die Schiffahrt eingerichtet.

Der Ehrenfelser Zoll war eine der wichtigsten Einnahmequellen des Erzbistums Mainz. Die Burg Ehrenfels war offenbar von Anfang an zur Zollburg bestimmt. Schon im 13. Jahrhundert werden Zollschreiber urkundlich erwähnt.

Zusammen mit dem Mäuseturm und der Burg Klopp (in Bingen) besaß das Erzstift Mainz ein außergewöhnlich starkes, den Rhein übergreifendes Befestigungssystem zur Sicherung seiner Position im Rheingau.

Unterhalb der Burg, Richtung Rüdesheim, standen die Zollgebäude von Ehrenfels.

Zwischen dem Mäuseturm und den Ehrenfelser Zollgebäuden war eine Kette durch den Rhein gelegt. Am rechten Rheinufer lief sie durch einen durchbohrten Sandstein, der heute noch zu sehen ist. Mittels einer Haspel wurde die Kette gehoben und gespannt. Flußaufwärts ankommende Handelsschiffe konnten so leicht angehalten werden.

Im nächsten Monat besuchen wir die linksrheinischen Burgen Rheinstein, Reichenstein und Sooneck, die Raubritternester der Hohenfelser.

Werner Freund

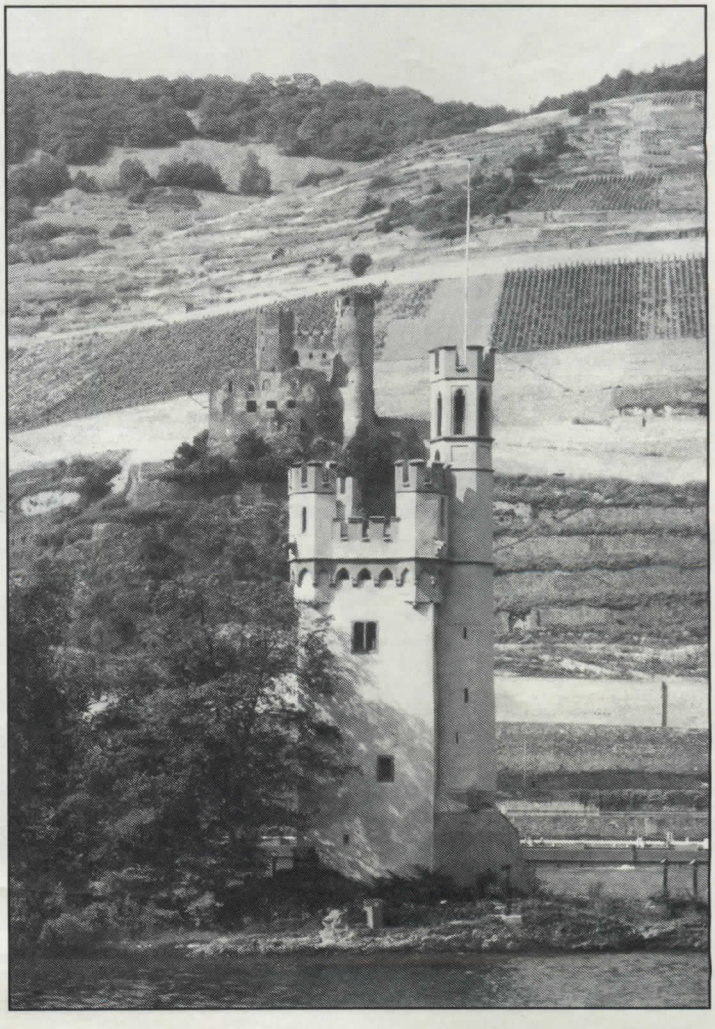

SPORTJUGEND

Ferien-Spiel-Aktion im Donnersbergkreis

Bei der jüngsten Veranstaltung der Sportjugend Donnersbergkreis wurden die Vertreter der sporttreibenden Vereine über eine flächendeckende Ferien-Spiel-Aktion unterrichtet. Die größte Jugendorganisation im Donnersbergkreis lud die Vereinsvertreter zu einer Vorbesprechung und Koordination der in diesem Jahr stattfindenden Donnersberger Ferienspiele in das Sport und Freizeitzentrum nach Marnheim ein.

Der 1. Vorsitzende der Sportjugend Donnersbergkreis Günter Paulus begrüßte alle erschienen Jugendleiter, sowie den Geschäftsführer der Sportjugend Rheinland Pfalz Georg Eikamp, den Kreisjugendpfleger Erich Hirsch, und den Geschäftsführer des Donnersberger Touristik Verbandes Hartwig Wolf.

Der Vorsitzende des gastgebenden FC Marnheim, Fritz Hahn entbrachte die besten Grüße des Vereins und wünschte der Veranstaltung einen guten Verlauf.

Günter Paulus wies nun auf die Wichtigkeit im Programm der außerordentlichen Jugendarbeit der Vereine hin. Als sehr anschaulichen Einstieg in die Thematik führte Heribert Rott, der schon selbst Organisator von Ferienspielaktionen war, einen Videofilm der Rockenhauser Ferienspiele des letzten Jahres vor. Hier konnten die Teilnehmer sehen welche vielfältigen Möglichkeiten zur Gestaltung der Ferien am Ort bestehen. Vom Sportprogramm wie Schwimmen, Badminton, Kegeln, Schießen, über Vorführungen von Polizei, Feuerwehr und Rotem Kreuz bis hin zu Besichtigungen und Nachtwanderungen wurde eine reichhaltige Palette gezeigt.

Georg Eikamp zeigt in diesem Referat die Altersstruktur der Bevölkerung Heute und in Zukunft auf. Daraus läßt sich erkennen, daß die Jugend in den nächsten Jahren immer weniger und somit „Mangelware" wird. Hierüber sollten sich die Vorstände Gedanken machen und durch Angebote wie Ferienspielaktionen Interesse wekken. Es wurde aufgezeigt welche Hilfen und Unterstützungsmöglichkeiten durch den Landesverband der Sportjugend bestehen.

Hartwig Wolf zeigte in seinem Referat verschiedene Möglichkeiten der Zusammenarbeit bei Transportproblemen sowie Öffentlichkeitsarbeit auf. Auch das Angebot für Feriengäste an dieser Aktion wurde als gute Ergänzung empfunden.

Der Geschäftsführer der Sportjugend Donnersbergkreis Stefan Schwarz wies auf die Kooperation und Koordination zwischen Vereinen und den zuständigen Stellen hin.

Zum Abschluß der Veranstaltung dankte Günter Paulus allen Anwesenden für die Teilnahme und Mitarbeit und gab der Hoffnung Ausdruck, daß die Donnersberger Ferienspiele bei den Kreisvereinen ein breites Interesse zur Mitarbeit finden.

Bild v.l.n.r.: Rolf-Eberhard Mähnert, 1. Vorsitzender Sportjugend Günter Paulus, Geschäftsführer Sportjugend Stefan Schwarz, Heribert Rott; Geschäftsführer Sportjugend Rhl. Pfalz Georg Eikamp

DIE INTELLIGENTE LÖSUNG

DER VECTRA GT
MIT FLIESSHECK

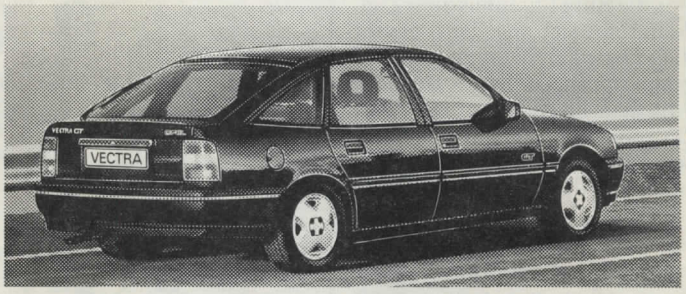

Fünf Türen, großzügiger Innenraum, bildschöne Linienführung und sportliches Aussehen: Der Spaß am Fahren ist beim neuen Vectra GT mit Fließheck garantiert. Dafür sorgen nicht nur die 85 kW (115 PS) seines 2.0 i Katalysator-Triebwerks, sondern auch das spurstabile Fahrwerk, Breitreifen, Servolenkung und das eng abgestufte 5-Gang-Sportgetriebe. Serienmäßig gibt es den Vectra GT mit Sportsitzen, Sportlenkrad und Drehzahlmesser. Eine starke Sache.

IHR FREUNDLICHER OPEL HÄNDLER

autohaus fischer

Neu- und Gebrauchtwagenverkauf
Kundendienst · Ersatzteile · Zubehör
Marnheimer Straße 60-62
6719 KIRCHHEIMBOLANDEN
Telefon (06352) 8764

Container
Telefon:
06303/804-0
Jakob Becker KG 6751 Mehlingen

Sparkassenbrief

Holen Sie sich Ihren Sparkassenbrief

mit einem Wertzuwachs von z. Zt. 8,39%

Kreissparkasse Kirchheimbolanden

SUZUKI

DER NEUE GROSSE:
SWIFT 1,3 GL

SUZUKI

Eine neue, beeindruckende Limousine: viel Komfort, großzügiger Kofferraum, 4 Türen. 1298 cm³, 52 kW (71 PS), 5 Gänge. Geregelter 3-Wege-Kat., steuerbefreit*, teilverzinkte Karosserie, 6-Jahres-Garantie gegen Durchrostung.

*Zeitlich begrenzt gem. Steuererleichterungsgesetz v. 1.7.85

ab DM 18300,– + Überführung

Abb.: Swift 1,3 GL, 4türig

DEXHEIMER
Automobile
Freiheitsstraße 3 – Telefon 06352/2927
6719 KIRCHHEIMBOLANDEN

plant derzeit die Werbegemeinschaft im Verkehrsverein Kirchheimbolanden e.V.

Nach Fertigstellung des Römerplatzes und den Straßenarbeiten in der Innenstadt will man als Auftakt zum „Einkaufserlebnis Kirchheimbolanden" während des Oktobermarktes mit einer Reihe von Veranstaltungen und Attraktionen gemeinsam mit Einzelhandel, Gastronomie Kfz-Betrieben, Handwerk und Institutionen das neue „Flair" präsentieren.

Die Organisatoren für die verschiedenen Bereiche, Schloßstraße – Ehepaar Strikker, Vorstadt – Ehepaar Enkler, Edenborner Straße – Brigitte Batz, Kfz-Betriebe – Geschwister Dexheimer, Gastronomie – Emil Reinhart sind bereits mit der Erstellung entsprechender Programme beschäftigt, welche dann vom Verkehrsverein koordiniert werden. Für Vorschläge, Anregungen und Anmeldungen sind die Initiatoren sehr dankbar.

Die ersten Farbtupfen im Schloßgarten!

Nach dem längst vertrauten Ablauf eines Gartenjahres, wurde auch in diesem Jahre wieder das große Blühen im Schloßgarten, bereits wieder Mitte Januar von den gelben Winterlingen eingeleitet. Die ersten gelben Farbtupfer in dem noch recht winterlich anmutenden Park.

Dabei sollten wir nicht vergessen, daß wir diesen blühenden Abhang dem damaligen Betreuer des Schloßgartens, dem alten Kohlwaagen verdanken, der schon vor einem halben Jahrhundert diese kleinen Blumenzwiebeln gelegt hat und von hier heimlich ausgegraben, in manchem Garten wieder aufgetaucht sind.

Wie die heimische Akelei im Bauwaldtal und die hohen Rittersporne in unseren Gärten gehört auch dieser Winterling zu der rund 300 Arten umfassenden Sippe der Hahnenfußgewächse.

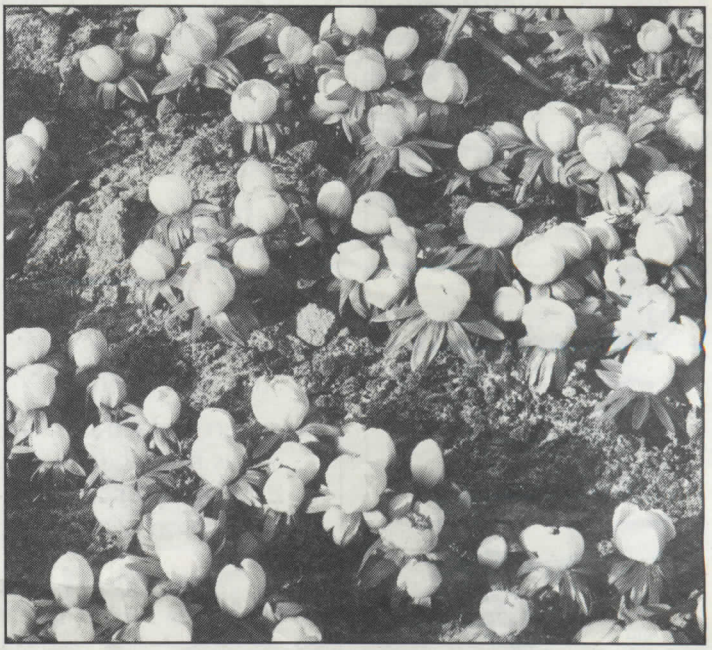

Auch in diesem Jahr wurde das neue Gartenjahr im Schloßgarten bereits Mitte Januar von den gelbblühenden Winterlingen eröffnet.

Der Treff in Marnheim:
OELHAAG
10 JAHRE
1979/1989
Wir machen Sie und Ihr Auto fit!
ALPA-WASCH
ELF-SB-TANKSTELLE
Marnheim/B 40 · Tel. (0 63 52) 31 12

Veranstaltungskalender 1990

Die regelmäßigen Wochentermine erscheinen in Zukunft nur noch 4mal im Jahr.

9. Februar
20.11 Uhr, MV Bolanden Prunksitzung

10. Februar
Landfrauen Dannenfels: Schneewanderung
19.30 Uhr GV Orbis: Generalversammlung
20.11 Uhr, Kibo 2. Prunksitzung
KC Kriegsfeld 1. Kappensitzung
MNC Marnheim Kappensitzung
20.11 Uhr MV Bolanden: Prunksitzung

11. Februar
14.11 Uhr, Kibo Jugendsitzung
KC Kriegsfeld Kinderkappensitzung
PWV Kriegsfeld rund um Niederwiesen

12. Februar
14.00 Uhr LFV Gauersheim: Kochkurs
20.00 Uhr, VBW Donnersberghaus Dannenfels: Vortrag: Elsass
Pollichia Hotel Nagel: Dia-Vortrag: Canada
VBW Albisheim: Kursbeginn Englisch f. Fortgeschr.

13. Februar
20.00 Uhr GV Liedertafel Weißes Roß: Jahreshauptversammlung

14. Februar
15.30 Uhr VBW Albisheim: Kursbeginn Rechtschreibung f. Kinder
19.30 Uhr KVHS Kibo: Kursbeginn Französisch f. Anfänger

16. Februar
20.00 Uhr, SV Gauersheim: Generalversammlung

17. Februar
20.00 Uhr, TuS Bolanden: Generalversammlung
20.11 Uhr, Kibo 3. Prunksitzung
KC Kriegsfeld 2. Kappensitzung
SV Oberwiesen Kappensitzung

18. Februar
PWV Frühjahrstagung in Dannenfels

20. Februar
20.00 Uhr, Kath. BW St. Josef: Vortrag „Kolping"

21. Februar
LFV Orbis Treff im Gemeindehaus

22. Februar
18.30 Uhr VBW Albisheim: Kursbeginn „Die Sache mit der Weiblichkeit"
19.30 Uhr LFV Gauersheim: Vortrag

24. Februar
9.00 Uhr, PWV Kibo: Wiesbaden u. Taunus
20.11 Uhr, Kibo Maskenball in der Turnhalle
SV Oberwiesen Kappensitzung
MGV Gauersheim Maskenball
SPD Bolanden Fasching im Bürgerhaus
Fw. Feuerwehr Dannenfels: Prunksitzung

25. Februar
14.11 Uhr, Kibo Kindermaskenball
Alle Vereine Dannenfels: Kindermaskenball
MGV Ilbesheim: Kindermaskenball
MGV Gauersheim: Kindermaskenball
20.11 Uhr MGV Ilbesheim Maskenball
MGV Gauersheim Maskenball
GV Mörsfeld Maskenball
SPD Kriegsfeld Maskenball

26. Februar
14.11 Uhr, Oberwiesen: Kindermaskenball
19.30 Uhr KVHS Kibo: Kursbeginn Italienisch Fortgeschr.
20.11 Uhr, MV Kibo Rosenmontagsball
MNC Marnheim Rosenmontagsball

27. Februar
14.11 Uhr Kibo Teenagerball
Kriegsfeld: Kinderfasching
MNC Marnheim Kinderfaschingstreiben

28. Februar
14.30 Uhr, Landw. Beratungsstelle Kibo: „Leichte Vollkost"
Landfrauen Dannenfels: Kochvortrag
Landfrauen Oberwiesen: Heringsessen.
MNC Marnheim Heringsessen

1. März
14.00 Uhr Prot. Gemeindehaus Albisheim: Kursbeginn Kinder gestalten ihren eigenen Zirkus
15.30 Uhr Prot. Gemeindehaus Albisheim: Kinder lernen kochen
20.00 Uhr KVHS Kibo Berufsschule: Kursbeginn Baubiologie

2. März
20.00 Uhr TuS Kriegsfeld Generalversammlung
MV Dannenfels Generalversammlung
PWV Bolanden Generalversammlung

3. März
MV Bolanden Generalversammlung

5. März
LFV Kriegsfeld Kochkurs

6. März
19.30 Uhr KVHS BS. Kursbeginn Italienisch f. Fortgeschr.

7. März
19.00 Uhr VBW Albisheim Rathaus: Kursbeginn Puppenkinder
19.30 Uhr LFV Orbis Generalversammlung im Gemeindehaus
20.00 Uhr LFV Gauersheim Lehrgang Selbstschutz

8. März
16.00 Uhr VBW Albisheim Rathaus: Kursbeginn Osterbasteln f. Kinder
KVHS Halbtagsfahrt zur BASF
20.00 Uhr VBW Albisheim Rathaus: Kursbeginn Konfliktfeld Familie

9. März
19.30 Uhr VBW Albisheim prot. Gemeindeh. Kursbeginn Meditatives Tanzen

10. März
Wanderfreunde Wiesbachtal Kriegsfeld: 10jähriges Jubiläum
20.00 Uhr Donnersbergverein Dannenfels: Generalversammlung

12. März
20.00 Uhr Pollichia Bastenhaus: Jahreshauptversammlung m. Lichtbildvortrag

14. März
14.30 Uhr Landw. Beratungsst. Kibo: Garnituren f. Kuchen u. Torten
20.00 Uhr LFV Dannenfels: Schminkkurs

Termine für den Veranstaltungskalender nimmt entgegen:
U. Braun, Kahlenbergring 6,
6719 Kirchheimbolanden

Der Residenzbote
Einkaufsmagazin für Kirchheimbolanden und der näheren Umgebung – Herausgegegeben im Auftrag des Verkehrsverein e.V. Kirchheimbolanden.
Für nicht veröffentlichte Anzeigen oder nicht rechtzeitig veröffentlichte Anzeigen und nicht ausgeführte Anzeigen und nicht ausgeführte Beilagenaufträge wird kein Schadenersatz geleistet. Dies gilt auch bei Nichterscheinen der Zeitung in Fällen höherer Gewalt oder bei Störung des Arbeitsfriedens.
Druck: GTS-Druck GmbH, Woogmorgen, Kirchheimbolanden, Tel. 0 63 52/18 37

BILSTEIN Gasdruck Stoßdämpfer
SPORTPAKET

BILSTEIN-Sportdämpfer mit Werksfreigabe für alle Golf einschließlich GTI und Cabriolet, Scirocco und Jetta.
Für jeden die optimale Lösung.
BILSTEIN

reifen schwab
Marnheimer Str. 100
KIRCHHEIMBOLANDEN
☎ (06352) 3476+3377

Die gute alte **Einkaufstasche** feiert Auferstehung. Sie schützt die Umwelt und ist viele Jahre Ihr treuer Begleiter.
Sie sehen einfach besser aus mit einer **Einkaufstasche** von
Leder-Butz
▶ Große Auswahl ◀

R+V
Mit der
R+V Auslandsreise-Krankenversicherung
jederzeit startbereit

Für nur 10,— DM das ganze Kalenderjahr Sicherheit
Holen Sie sich den R+V-SCHUTZBRIEF bei uns.
Raiffeisenbank Kirchheimbolanden
Niederlassung der Volksbank Wörrstadt eG
Uhlandstraße 1 — Telefon (06352) 5061

Aktivitäten geplant

Die Gastronomen von Kirchheimbolanden treffen sich am Dienstag, dem 6. Februar um 15 Uhr, im Cafe Vogelgesang zur Besprechung geplanter Aktivitäten im Jahre 1990.

ZU VERKAUFEN!

Brautkleid mit Reifrock

Gr. 38 · DM 500,–

Tel. 0 63 52 / 26 33

SVK-NACHRICHTEN

Sportabzeichen-Verleihung

Die Sportabzeichen-Verleihung des Sportvereins 1910 e.V. Kirchheimbolanden für das Jahr 1989, findet in diesem Jahr am Samstag, dem 10. Februar 1990 um 15.00 Uhr im Vereinsheim, Stadion Schillerhain, statt.

Zu dieser Verleihung sind alle Sportlerinnen und Sportler die im Jahre 1989 an der Sportabzeichen-Aktion teilgenommen haben recht herzlich eingeladen.

Bei dieser Verleihung werden das Deutsche Schüler-, Jugend- und Erwachsenen Sportabzeichen verliehen.

Altpapiersammlung

Am Samstag dem 10. März 1990 sammelt der Sportverein 1910 e.V. Kirchheimbolanden in Kirchheimbolanden wieder Altpapier.

Wir bitten die Bevölkerung ihr Altpapier, morgens ab 7.30 Uhr sichtbar auf den Bürgersteig zu stellen.

Neue Trainingsmöglichkeiten

Frauen in der Krebsnachsorge: Mittwoch von 15.30 – 17.00 Uhr, im Gymnastikraum Grundschule, Übungsleiterin ist Frau Schreiner.

Training Sportabzeichen

Trainingsstunden und Abnahme für das Deutsche Sportabzeichen ist ab Monat April 1990 jeweils Mittwochs ab 18.30 Uhr im Stadion Schillerhain.

Weiterhin Training

Die Leichtathletik-Frauengruppe trainiert trotz Erkrankung des Betreuers weiter. Das Training findet jeweils Montags von 20.15 – 21.15 Uhr in der Sporthalle der Grundschule statt.

Lehrgangs-Kalender '90

Auch in diesem Jahr, bieten Sportbund und Sportjugend wieder ein interessantes und informatives Lehrgangs- und Bildungsangebot.

Die Lehrgangsprogramme des Sportbundes Pfalz sowie der Sportjugend Rheinland Pfalz sind erhältlich beim:

Abteilungsleiter Breiten- und Freizeitsport Stefan Schwarz, Schloßstraße 22, 6719 Kirchheimbolanden, Tel. 0 63 52/89 16

FERIENSPRACHREISEN

Für Schüler (11-20 J.) nach Poole/Südengland an Ostern und im Sommer 1990 ab Alzey, Grünstadt, Trier. Qual. Unterricht, Freizeitprogramm, u.a. 2 Tage London, optimale Betreuung. Unsere Schüler beurteilten 1989 mit sehr gut und gut: Gastfamilien (95%), Freizeit (90%), Unterricht (82%).

Organisation, Durchführung und Betreuung durch **Lotte Herbst, Tel.: 0 63 59/8 34 79**

A. Reinsch

- Heizung – Lüftung
- Öl- und Gasfeuerung
- Neuanlagen
- Kundendienst

6719 KIRCHHEIMBOLANDEN

Gasstraße 8 · Telefon 0 63 52/37 42

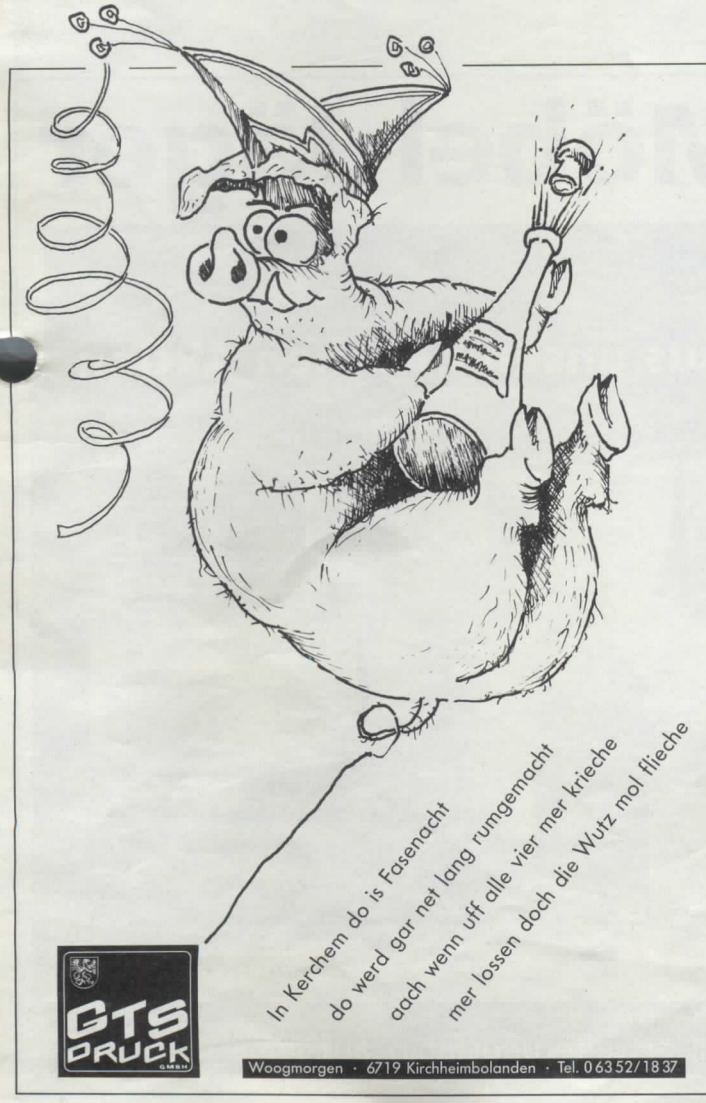

GTS DRUCK GMBH

Woogmorgen · 6719 Kirchheimbolanden · Tel. 0 63 52/18 37

R+V

Paul Bulenda

Deckungskarten
KFZ-Haftpflicht
Mofa-Schilder
Sachversicherung
Rechtsschutz
Lebensversicherung
Bausparen

Kupferbergstraße 18 · 6719 Kirchheimbolanden · ☎ 0 63 52/56 50

Musik Puhlmann

Inh. E. Puhlmann

Schloßstraße 22 / Kronenpassage

6719 KIRCHHEIMBOLANDEN

Telefon 0 63 52/51 86

Wir stimmen jetzt auch Klaviere

Anfragen bei

Musik-Puhlmann

Musikschule Puhlmann

Inh. E. Puhlmann

Schloßstraße 22
6719 Kirchheimbolanden
Tel. 0 63 52/51 86

Sandstraße 15
6719 Eisenberg
Tel. 0 63 51/24 41

Schuh-Ecke
Inh. Hannelore Servas
Kirchheimbolanden
Vorstadt 44
gegenüber
KSK

neue Mode
+ Servas
Auf Schritt + Tritt

Der Schuhmode - Frühling zeigt sein erstes Grün

Große Auswahl an Konfirmations-

und Kommunions-Schuhen

Zimmereibetrieb

FRITZ GÖDTEL GmbH

Bolander Straße · 6719 Marnheim · Tel. 06352/2260, privat 2371

Wir führen aus: Zimmerarbeiten · Decken- und Wandschalungen
Treppenbau · Zäune aller Art · Pergolen · Blockhütten
Gartenmöbel in rustikaler Art

Neues von Möbel-Jäger

Aus unserer Küchen-Aktion

Eck-Anbauküche Eiche
Landhaus natur oder rustikal,
280/210 cm mit allen
Elektrogeräten:

Einbaukühlschrank,
Einbauherd mit Kochmulde,
Dunsthaube integ.,
Geschirrspüler, Mikrowelle
und Glashängeschränke

nur DM **5998,–**

ohne Kranz und Mischbatterie

Voll erweiterungsfähig auf Ihr Küchenmaß

Die Wohnschau im Herzen der Stadt
MÖBEL Jäger Inh. W. Tonkowski
6719 KIRCHHEIMBOLANDEN
Schloßstr. 4 · Telefon (06352) 3571